

第 13 章

善用索引|加快查詢效率

本章提要

1. 叢集索引|與非叢集索引
2. Unique 與 Composite 索引
3. 建立索引的注意事項
4. 使用建立索引|精靈建立索引
5. 在 Enterprise Manager 中管理索引
6. 用 SQL 敘述處理索引
7. 檢視查詢的執行計劃
8. 設定計算欄位的索引
9. 設定檢視表的索引
10. 在 Query Analyzer 中管理查詢

索引

- 善用索引的功能, 將記錄依順序排列整齊, 如此就能夠提高查詢的效率。
- 索引雖可加快搜尋的速度, 但並非資料表的每個欄位都需要建立索引。

索引的結構

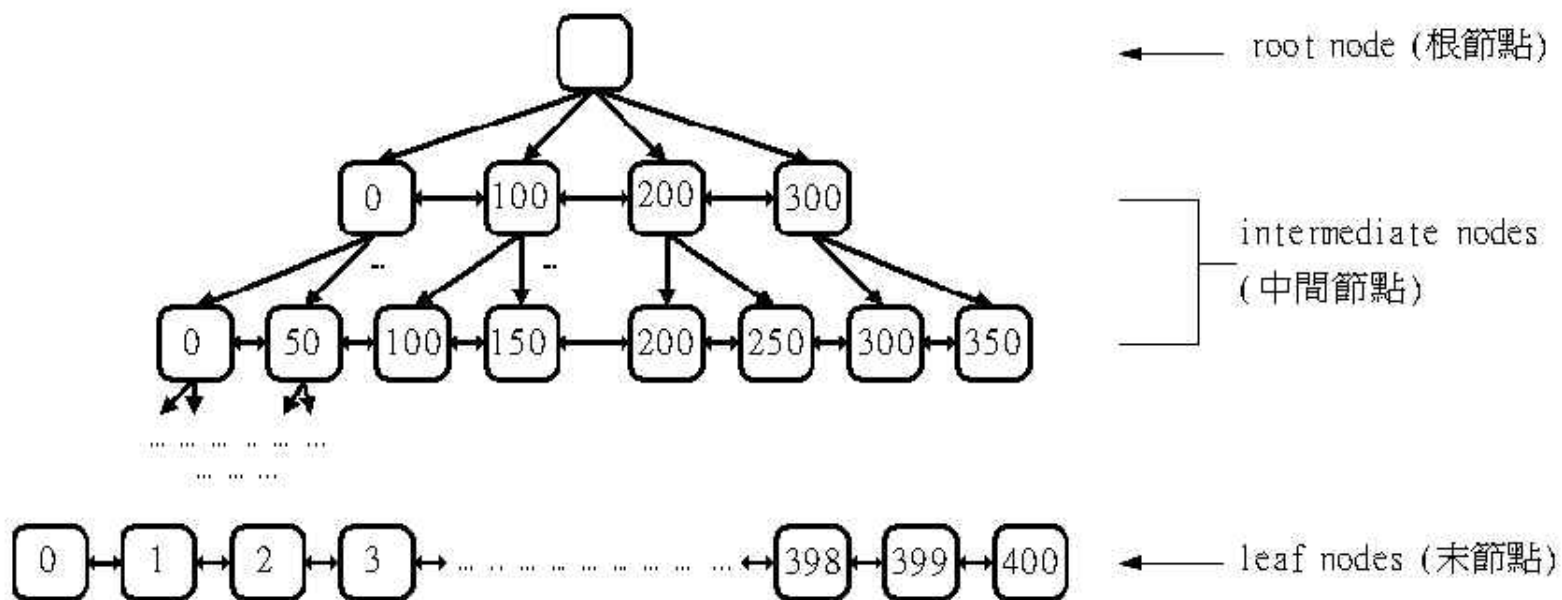

叢集索引|與非叢集索引|

ID	Product	Price	Manufacturer
-----	-----	-----	-----
1023	電冰箱	8700	日力
1302	電暖氣機	1900	日力
1003	電腦	47000	康百
1264	吹風機	350	燦鯤

叢集索引|與非叢集索引|

- 將 ID 欄位設為叢集索引後此資料表的內容會自動依照 ID 的大小來排列：

ID	Product	Price	Manufacturer
-----	-----	-----	-----
1003	電腦	47000	康百
1023	電冰箱	8700	日力
1264	吹風機	350	燦鯤
1302	電暖氣機	1900	日力

Unique 與 Composite 索引

- 索引值是否唯一
- 是否只用單一欄位做索引

UNIQUE 欄位

```
CREATE TABLE TABLE_1  
(  
  ID          smallint NOT NULL,  
  ProductName char(30) UNIQUE,  
  Price       smallmoney,  
  Manufacturer char(30)  
)
```

← 此欄位被設為 UNIQUE

UNIQUE 欄位

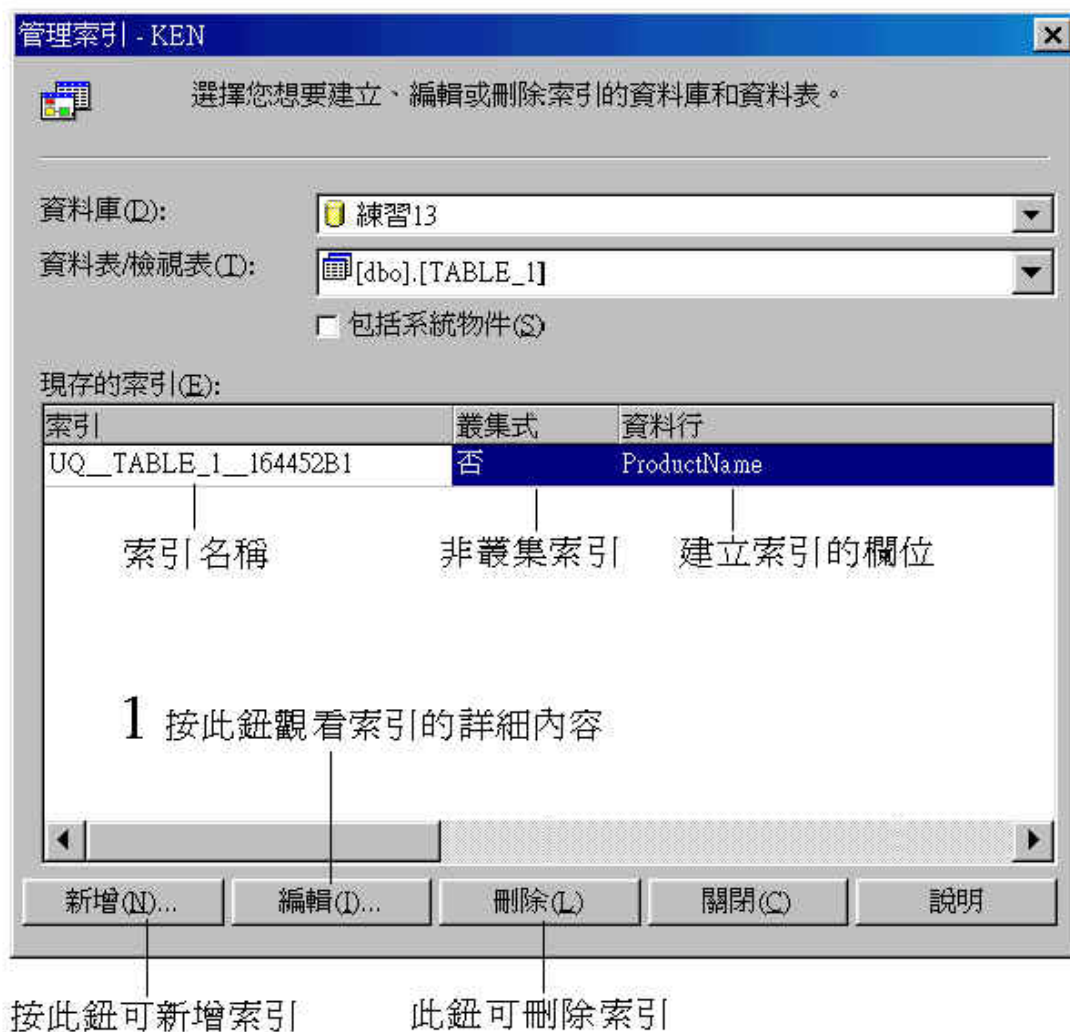

UNIQUE 欄位

編輯現存的索引 - KEN

編輯索引 [UQ_TABLE_1_164452B1] (在資料表 [dbo].[TABLE_1] 上，資料庫 [練習13] 中所建立的)。

索引名稱(N): UQ_TABLE_1_164452B1

資料行	排序順序 (降冪 - DESC)	資料型別	長度	允許為 Null	有效位數
<input checked="" type="checkbox"/> ProductName	<input type="checkbox"/>	char	30	是	
<input type="checkbox"/> ProductID		smallint	2	否	
<input type="checkbox"/> Price		smallmoney	4	是	
<input type="checkbox"/> Manufacturer		char	30	是	

索引欄

排序方式

未選取，表示是非叢集索引

這是個唯一性索引

索引選項

- ☐ 叢集索引(L)
- ☒ 唯一值(U)
- ☐ 忽略重複值(G)
- ☐ 不重新計算統計資料(不建議)(S)
- ☒ 檔案群組(O): PRIMARY
- ☐ 索引頁預留空間(P)
- ☒ 卸除現存的(R)
- ☐ 填滿因數(F): 80

變更資料行順序(C): 上移(U) 下移(D)

編輯 SQL(E)... 確定 取消 說明

2 關閉此交談窗

UNIQUE 欄位中的填滿因數

Fillfactor	中間節點	末節點
0%	保留一個索引空間	不留空間
1% ~ 99%	保留一個索引空間	只使用指定百分比的空間
100%	保留一個索引空間	不留空間

Primary key 欄位

```
CREATE TABLE TABLE_2
(
  ProductID      smallint NOT NULL Primary Key, ←此欄位是 Primary key
  ProductName    char(30),
  Price          smallmoney,
  Manufacturer   char(30)
)
```

Primary key 欄位

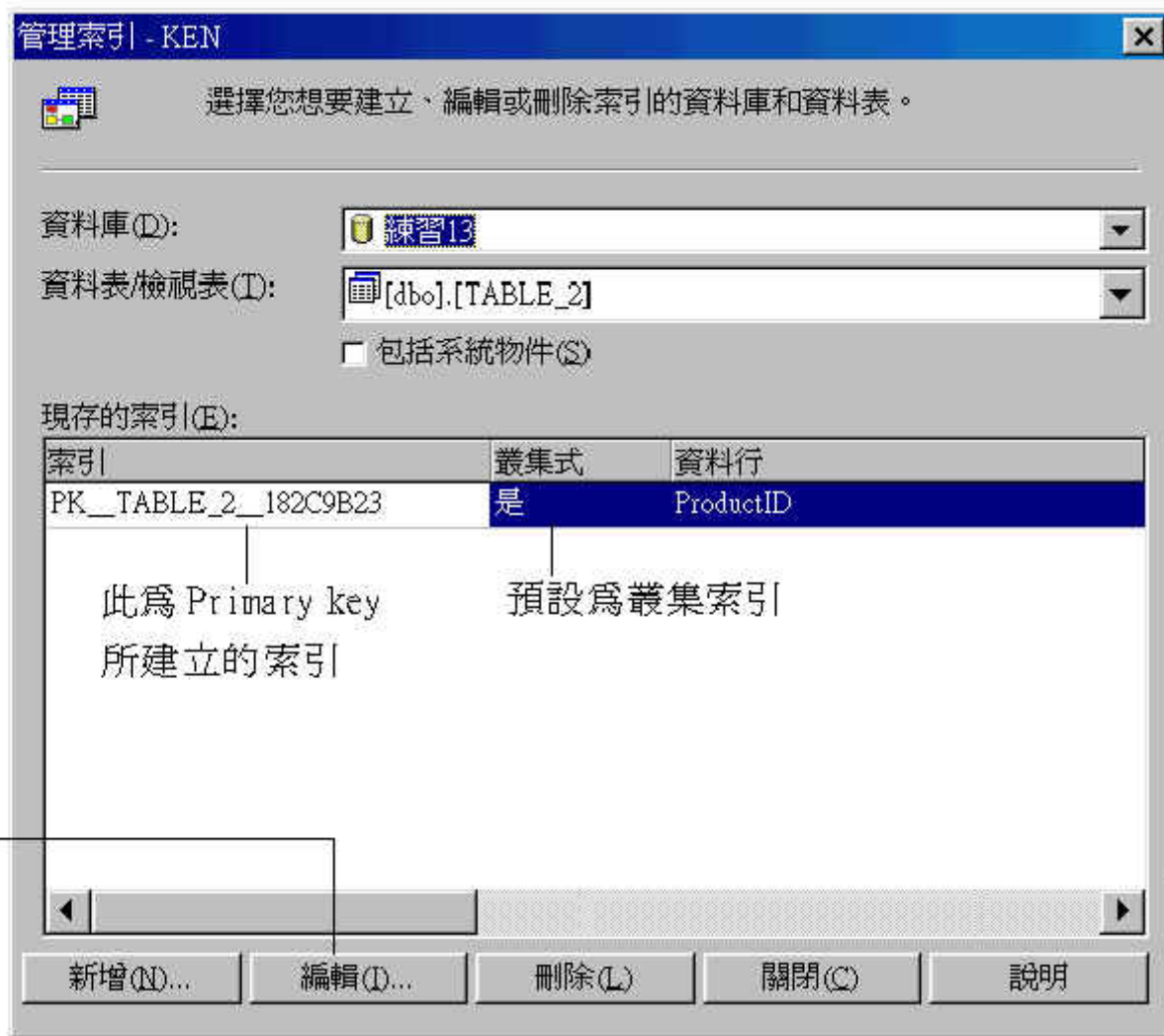

Primary key 欄位

是叢集索引
這是唯一索引

編輯現存的索引 - KEN

編輯索引 [PK_TABLE_2_182C9B23] (在資料表 [dbo].[TABLE_2] 上，資料庫 [練習13] 中所建立的)。

索引名稱(I):

資料行	排序順序 (降...)	資料型別
<input checked="" type="checkbox"/> ProductID	<input type="checkbox"/>	smallint
<input type="checkbox"/> ProductName		char
<input type="checkbox"/> Price		smallmoney
<input type="checkbox"/> Manufacturer		char

變更資料行順序(C):

索引選項

☒ 叢集索引(L) ☐ 索引頁預留空間(P)

☒ 唯一值(N) ☒ 卸除現存的(R)

☐ 忽略重複值(G) ☐ 填滿因數(E):

☐ 不重新計算統計資料(不建議)(S)

☒ 檔案群組(Q):

建立索引的注意事項

- 一個資料表中只能有一個**叢集索引**。必要時可以將多個欄位組會起來做為叢集索引。
- 一個索引所使用的欄位最多只能包括 16 個欄位, 而且 `ntext`、`text`、及 `image` 型別的欄位不能做為索引。
- 做為索引的欄位總長度限制在 900 bytes 以內。

建立索引的注意事項

- 一個資料表中最多可以有 249 個非叢集索引。
- 資料表的內容很少時, 除了做為 Primary Key 或 Unique 欄用的索引外, 不建議再增加其他索引。
- 如果欄位的內容同質性很高, 那麼就不適合做索引。

使用建立索引|精靈建立索引|

已設定了主索引

	資料行名稱	資料型別	長度	是否允許 Null
➡	員工編號	int	4	
	姓	varchar	10	
	名	varchar	10	
	地址	varchar	50	✓
	薪資	smallmoney	4	✓

員工資料表

使用建立索引|精靈建立索引|

■ 執行工具 / 精靈命令：

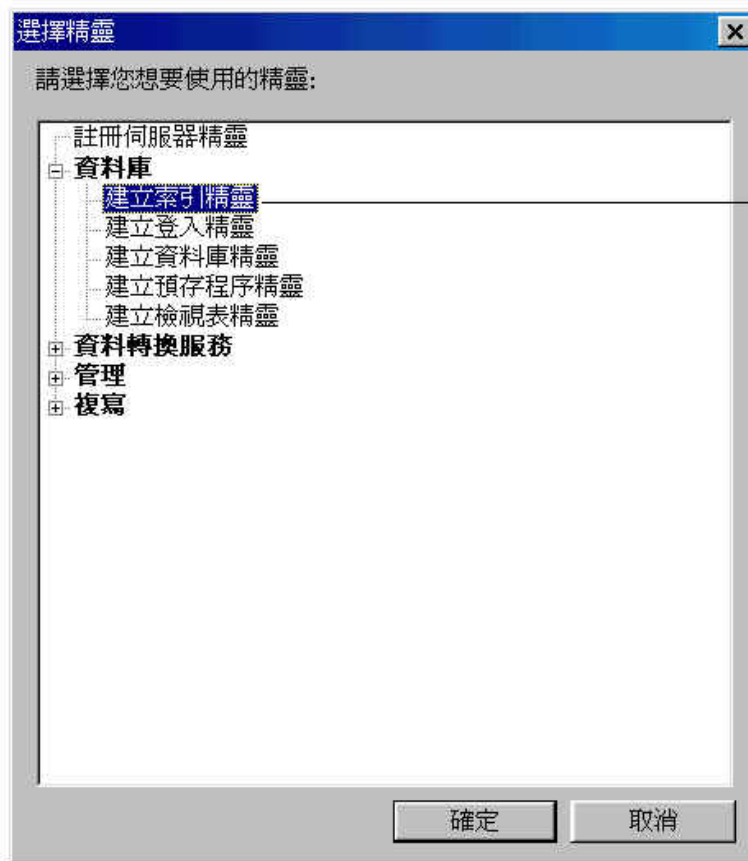

1 雙按此精靈

使用建立索引|精靈建立索引|

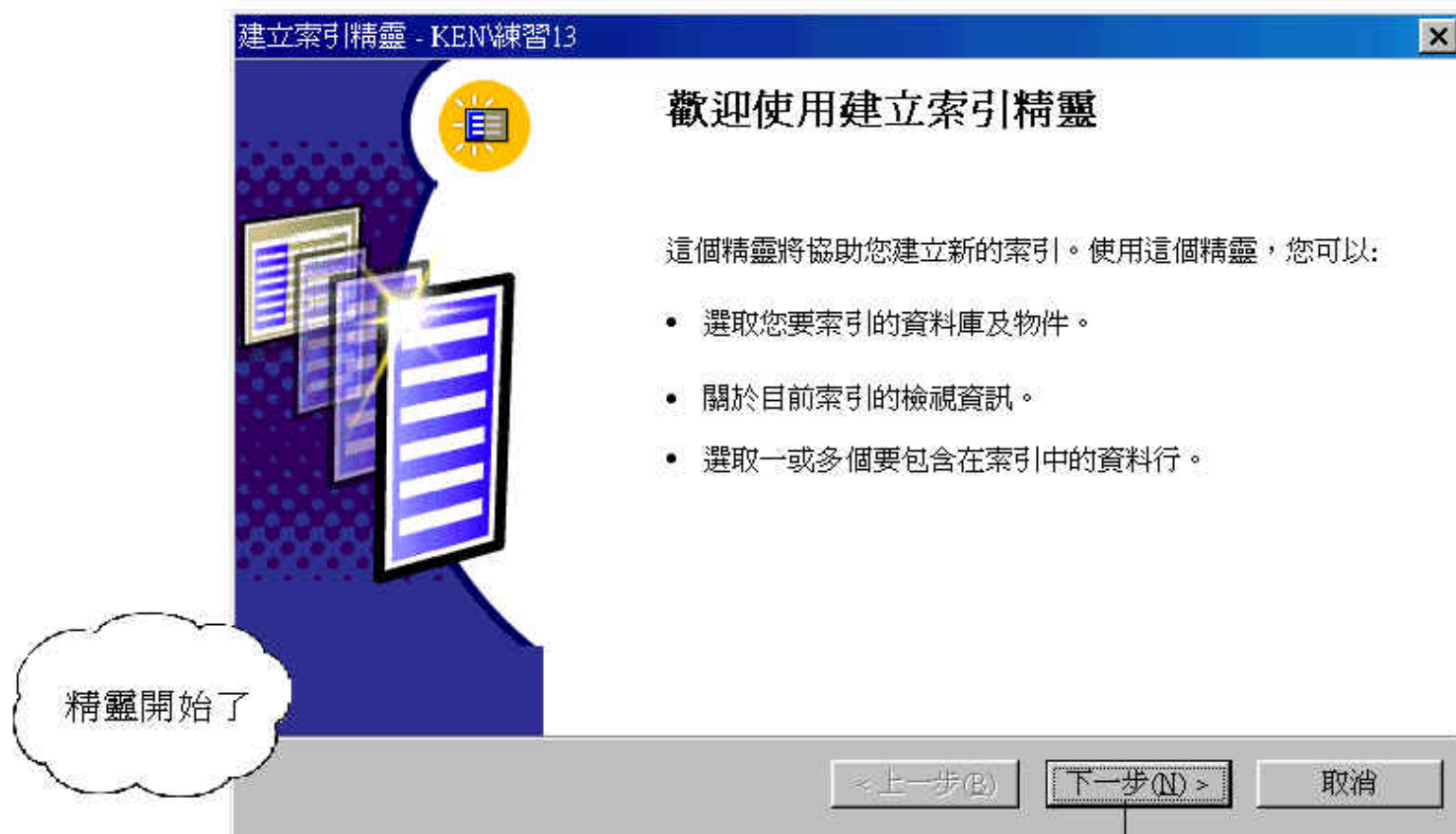

2 按此鈕繼續

使用建立索引|精靈建立索引|

建立索引精靈 - KEN\練習13

選取資料庫與資料表
選取要進行索引的資料庫與資料表。

資料庫名稱(D):
練習13

物件名稱(O):
員工
TABLE_1
TABLE_2
客戶
員工

< 上一步(B) 下一步(N) > 取消

3 選擇資料庫

4 選擇要為哪一個資料表建立索引

使用建立索引|精靈建立索引|

此處列出此資料表中已經有的索引
(設定主索引時所建立的叢集索引)

建立索引精靈 - KEN練習13

目前的索引資訊
檢視您所選取之物件的索引。

索引名稱	叢集	資料行
PK_員工	是	員工編號

< 上一步(B) 下一步(N) > 取消

使用建立索引|精靈建立索引|

建立索引精靈 - KEN練習13

選取資料行
選取一或多個要包含在索引中的資料行。

資料行名稱	資料型別	長度	包含於索引	排序(降冪)
員工編號	int	4	<input type="checkbox"/>	<input type="checkbox"/>
姓	varchar	10	<input checked="" type="checkbox"/>	<input type="checkbox"/>
名	varchar	10	<input checked="" type="checkbox"/>	<input type="checkbox"/>
地址	varchar	50	<input type="checkbox"/>	<input type="checkbox"/>
薪資	smallmoney	4	<input type="checkbox"/>	<input type="checkbox"/>

< 上一步(B) 下一步(N) > 取消

5 在此處選擇索引的欄位，可選一個或多個欄位，筆者選擇 2 個欄位建立複合索引

可設定索引的排序方式（預設為升冪，勾選則變降冪）

使用建立索引|精靈建立索引|

一個資料表只能有一個叢集索引，因此
這個資料表不能再有另一個叢集索引

是否要設為
唯一索引

指定填滿因數

建立索引精靈 - KEN練習13

指定索引選項
您可以將這個索引做成叢集索引 (如果該物件沒有叢集索引)。您也可以指定填滿因數。

屬性

☐ 將此作成叢集索引 (C)

☒ 將此作成唯一索引 (A)

填滿因數

☒ 最佳化 (O)

☐ 使用固定比率 (F):

< 上一步 (B) 下一步 (N) > 取消

(這個物件已經具有叢集索引)

使用建立索引|精靈建立索引|

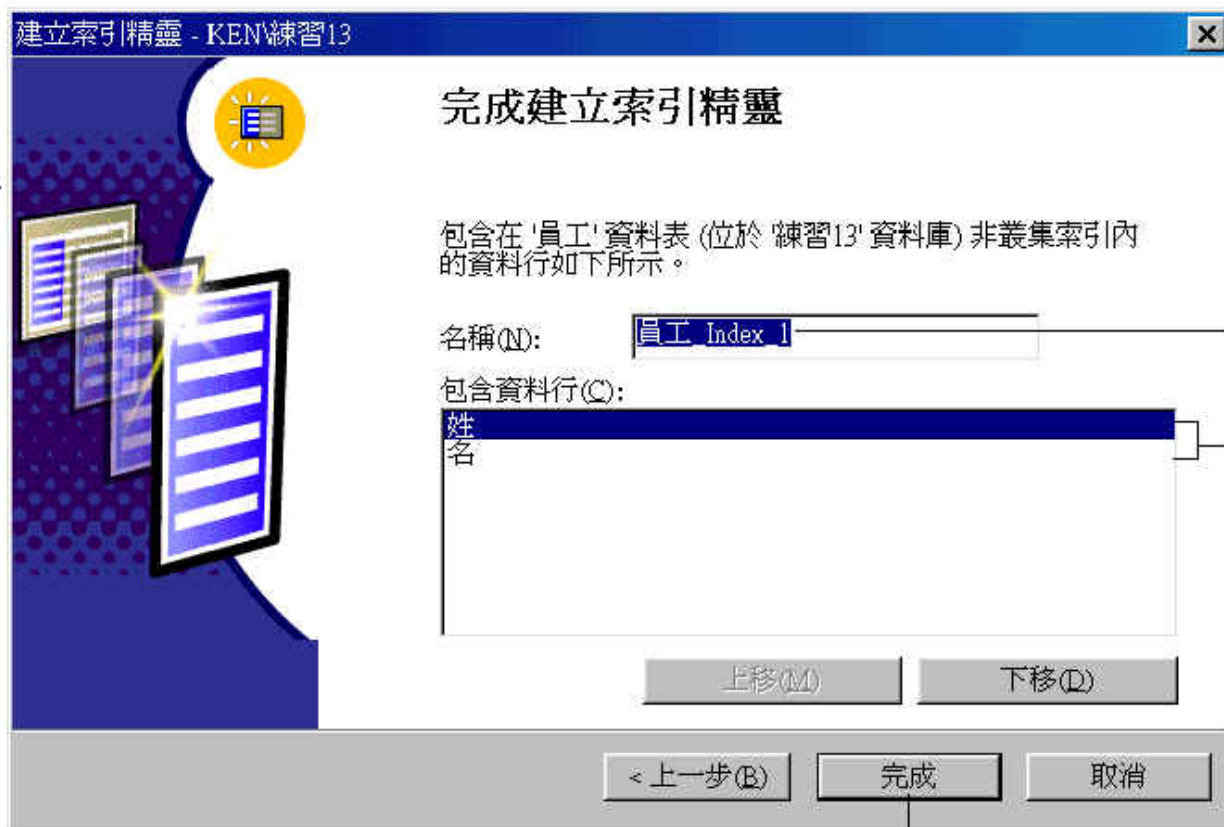

預設的索引名稱，
可自行更改

此索引所包
括的欄位

6 按下此鈕建立索引

使用建立索引|精靈建立索引|

- 執行所有工作 / 管理索引命令：

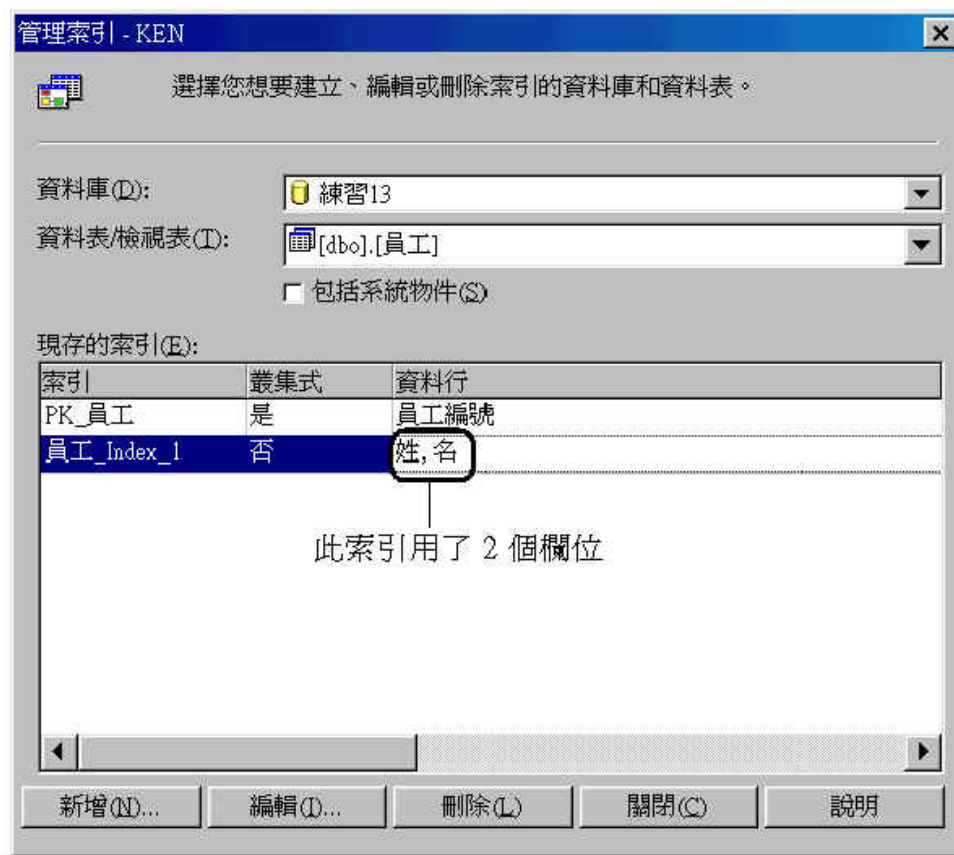

在 Enterprise Manager 中 管理索引

選擇您想要建立、編輯或删除索引的資料庫和資料表。

資料庫(D): 練習13

資料表/檢視表(T): [dbo].[客戶]

☐ 包括系統物件(S)

勾選後，可在上方欄位中選取系統資料表（或檢視表）來檢視

可改選其他的資料庫、資料表（或檢視表）來檢視

現存的索引(E):

索引	叢集式	資料行
PK_客戶	是	客戶編號

目前已建立的索引

新增索引 — 新增(N)... 編輯(E)... 刪除(D) 關閉(O) 說明

修改上方選取的索引

刪除上方選取的索引

新增索引

建立新的索引 - KEN

在資料表 [dbo].[客戶](資料庫 [練習13] 中) 建立新的索引。

索引名稱(I): 客戶名稱索引

2 勾選要做為索引的欄位

資料行	排序順序 (降...	資料型別
<input type="checkbox"/> 客戶編號		int
<input checked="" type="checkbox"/> 客戶名稱		nvarchar
<input type="checkbox"/> 地址		nvarchar
<input type="checkbox"/> 電話		nvarchar

可設定排序方式

變更資料行順序(C): 上移(U) 下移(D)

這二個按鈕可上下移動選取欄位的位置

索引選項

- ☐ 叢集索引(I)
- ☐ 唯一值(N)
- ☐ 忽略重複值(O)
- ☐ 不重新計算統計資料(不建議)(S)
- ☐ 檔案群組(Q): PRIMARY
- ☐ 索引頁預留空間(P)
- ☐ 卸除現存的(R)
- ☐ 填滿因數(F): 80

若勾選此項，可指定該索引要存放在哪個檔案群組中

3 設定索引的選項

編輯 SQL(E)... 確定 取消 說明

4 按此鈕完成設定

檢視新增索引的 SQL 敘述

SQL 語法 (稍後會介紹此敘述的用法)，也可直接在此修改

檢查語法的正確性

執行此敘述

檢視新增索引的 SQL 敘述

新加入的索引

管理索引 - KEN

選擇您想要建立、編輯或删除索引的資料庫和資料表。

資料庫(D): 練習13

資料表/檢視表(T): [dbo].[客戶]

☐ 包括系統物件(S)

現存的索引(E):

索引	叢集式	資料行
PK_客戶	是	客戶編號
客戶名稱索引	否	客戶名稱

新增(N)... 編輯(E)... 刪除(D) 關閉(O) 說明

修改索引

1 勾選此項

可在此更改
索引的選項

編輯現存的索引 - KEN

編輯索引 [客戶名稱索引] (在資料表 [dbo].[客戶] 上，資料庫 [練習13] 中所建立的)。

索引名稱(I): 客戶名稱索引

資料行	排序順序 (降冪 - DESC)	資料型別	長度	允許為 Null	有效位數
<input checked="" type="checkbox"/> 客戶名稱	<input type="checkbox"/>	nvarchar	20	否	
<input checked="" type="checkbox"/> 客戶編號		int	4	否	
<input type="checkbox"/> 地址		nvarchar	50	是	
<input type="checkbox"/> 電話		nvarchar	10	是	

變更資料行順序(O): 上移(U) 下移(D)

索引選項

<input type="checkbox"/> 叢集索引(I)	<input type="checkbox"/> 索引頁預留空間(P)
<input type="checkbox"/> 唯一值(N)	<input checked="" type="checkbox"/> 刪除現存的(E)
<input type="checkbox"/> 忽略重複值(O)	<input type="checkbox"/> 填滿因數(F): 80
<input type="checkbox"/> 不重新計算統計資料 (不建議)(S)	
<input checked="" type="checkbox"/> 檔案群組(G): PRIMARY	

編輯 SQL(S)... 確定 取消 說明

2 按此鈕將欄
位往上移

由於是修改索引，
這裡固定打勾表示
會重建索引

3 按此鈕確認修改

修改索引

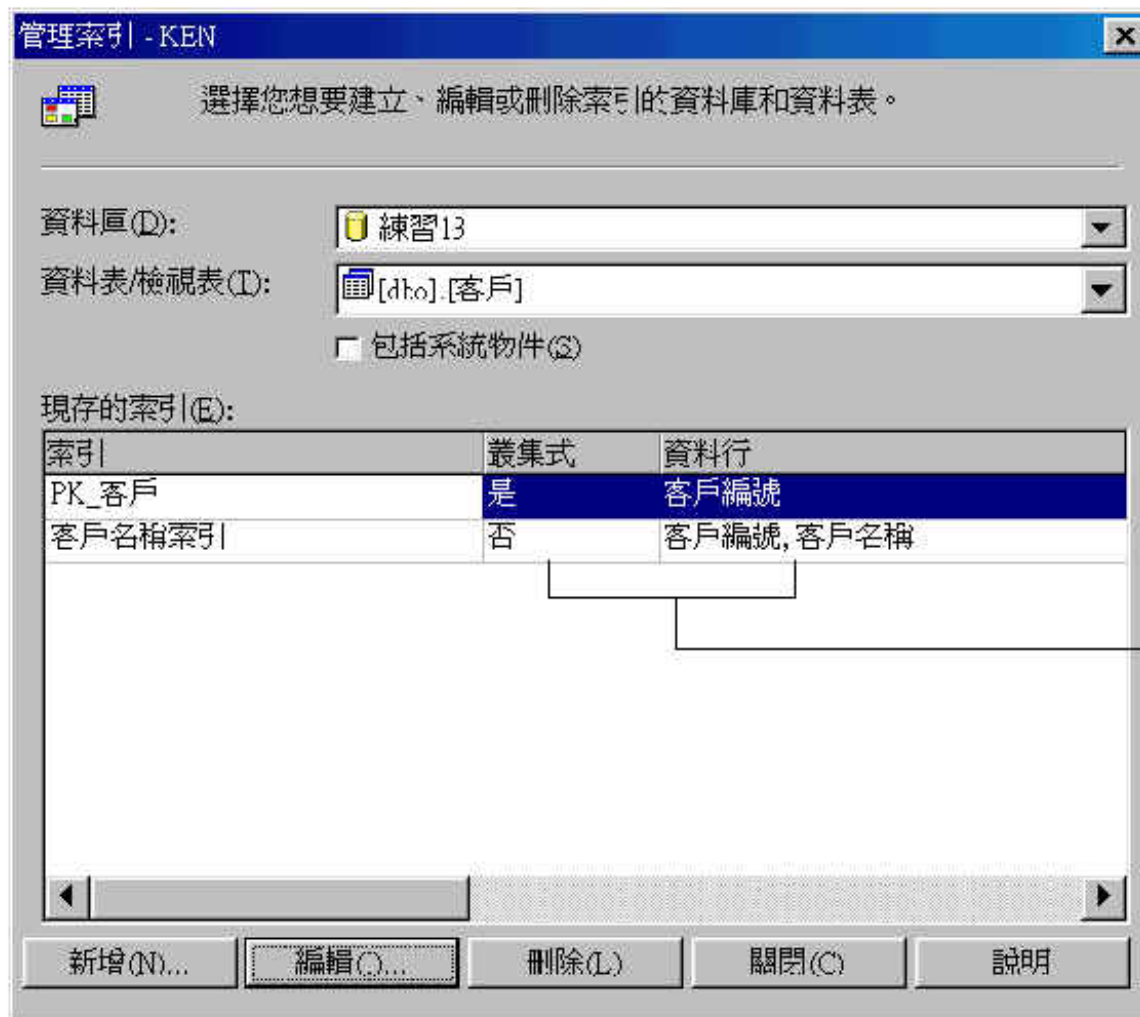

索引欄位改變了

修改索引

- 若修改由 SQL Server 自動建立的索引 (PRIMARY KEY 或 UNIQUE 欄位), 則會出現錯誤訊息：

做為條件約束用的
索引不能修改！

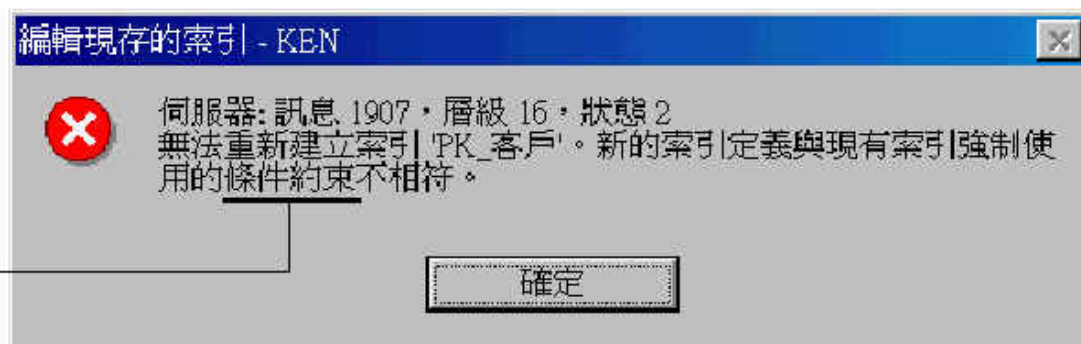

刪除索引

- 在**管理索引**交談窗中選取要刪除的索引，然後按**刪除**鈕：

按此鈕即可刪除

在設計資料表視窗中管理索引

可在此設定或修改 PRIMARY KEY，
系統會自動變更相關的索引

1 按此鈕

在設計資料表視窗中管理索引

Annotations and their corresponding fields:

- 選取要檢視或修改的索引** (Select the index to view or modify): Points to the '選定的索引(S):' dropdown menu, which currently shows 'PK_客戶'.
- 新增或刪除索引** (Add or delete index): Points to the '新增(N)' and '刪除(D)' buttons.
- 設定索引欄位及排序方式** (Set index fields and sort order): Points to the table with columns '資料行名稱' (Field Name) and '順序' (Order). The first row is '客戶編號' (Customer Number) with a sort order of '遞增' (Ascending).
- 索引的相關選項** (Index-related options): Points to the '索引檔群組(G):' dropdown (set to 'PRIMARY'), the '建立成唯一 - UNIQUE(U)' checkbox (checked), the '條件約束(Q)' radio button (selected), the '忽略重複的索引鍵(K)' checkbox (unchecked), the '建立成叢集 - CLUSTERED(C)' checkbox (checked), and the '不會自動重新計算統計資料(M)' checkbox (unchecked).
- 可在此更改索引名稱** (Can change index name here): Points to the '索引名稱(I):' text box, which contains 'PK_客戶'.

Other visible fields and controls:

- '資料表名稱:' (Table Name): 客戶
- '類型:' (Type): 主索引鍵
- '填滿因數(E):' (Fill factor): 0 %
- '索引亦使用(E)' (Index also uses): unchecked checkbox
- '關閉' (Close) and '說明' (Help) buttons at the bottom.

在設計資料表視窗中管理索引

1 選擇索引的欄位及排序方式

2 勾選 UNIQUE 選項

3 選這項表示要設定 UNIQUE 條件約束

4 按此鈕完成新增

預設的索引名稱

可更改索引名稱

若選這項則只會建立唯一索引，但不建立 UNIQUE 條件約束

用 SQL 敘述處理索引

- 建立索引的語法
- 刪除索引
- 修改或重建索引

建立最基本的索引

```
CREATE INDEX index_name  
ON table_name (column_1, column_2, ...)
```

建立最基本的索引

```
CREATE TABLE TABLE_3
```

←—— 建立資料表

```
(  
  c1 int NOT NULL Primary key,  
  c2 char(4),  
  c3 char(6),  
  c4 char(30)  
)
```

```
CREATE INDEX MyIndex_1  
ON Table_3 (c1)
```

←—— 爲 c1 欄位建立索引

```
CREATE INDEX MyIndex_2  
ON Table_3 (c2, c3)
```

←—— 爲 c2, c3 欄位建立複合索引

建立最基本的索引

- 執行所有工作 / 管理索引命令：

這是主索引——

這 2 個是剛才新建立的索引，都是非叢集索引，而且不是唯一性索引

建立索引的完整語法

CREATE [UNIQUE]	← 指定唯一
[CLUSTERED NONCLUSTERED]	← 指定叢集 / 非叢集
INDEX index_name	
ON table_name	
(column [ASC DESC] [,...n])	← 可指定排序方式(預設為升冪 ASC)
[WITH [PAD_INDEX]	← 索引頁預留空間
[, FILLFACTOR=x]	← 填滿因數
[, IGNORE_DUP_KEY]	← 忽略重複值
[, DROP_EXISTING]	← 卸除現成的索引
[, STATISTICS_NORECOMPUTE]]	← 不重新計算統計資料
[ON filegroup]	← 指定檔案群組

建立索引的完整語法

```
CREATE TABLE TABLE_4  
(  
ProductID smallint NOT NULL Primary Key,  
ProductName char(30),  
Price smallmoney,  
Manufacturer char(30) )  
  
CREATE UNIQUE NONCLUSTERED INDEX index_3  
ON TABLE_4 (price DESC)  
WITH PAD_INDEX, FILLFACTOR=30, IGNORE_DUP_KEY
```

觀看資料表中有哪些索引

```
EXEC sp_helpindex TABLE_4
```

index_name	index_description	index_keys

TABLE_4_Index_1	clustered, unique located on PRIMARY	Product ID
index_3	nonclustered, ignore duplicate keys, unique located on PRIMARY	Price

删除索引

```
DROP INDEX table_name1.index_name1 [, table_name2.index_name2,...]
```

```
DROP INDEX Table_4.index_3
```

不可删除的索引

```
CREATE TABLE MyTable
(
    ProductID      smallint NOT NULL Primary key,
    ProductName    char(30) UNIQUE,
    Price          smallmoney,
    Manufacturer   char(30)
)
```

```
EXEC sp_helpindex MyTable
```

index_name	...

PK__MyTable__5535A963	...
UQ__MyTable__5629CD9C	...

不可刪除的索引

- 使用下面這兩個敘述刪除索引時，一定會發生錯誤的：

```
DROP INDEX MyTable.PK__MyTable__5535A963
```

```
DROP INDEX MyTable.UQ__MyTable__5629CD9C
```

不可刪除的索引

- 要刪除這種索引, 請使用 **ALTER TABLE** 敘述：

```
ALTER TABLE MyTable DROP CONSTRAINT constraint_name
```

```
ALTER TABLE MyTable DROP CONSTRAINT PK__MyTable__5535A963  
ALTER TABLE MyTable DROP CONSTRAINT UQ__MyTable__5629CD9C
```

修改或重建索引

■ 使用 DROP_EXISTING 修改索引

```
CREATE UNIQUE NONCLUSTERED INDEX myindex  
ON TABLE_4 (price)  
WITH PAD_INDEX, FILLFACTOR=30, IGNORE_DUP_KEY, DROP_EXISTING
```

修改或重建索引

■ 使用 DBCC DBREINDEX 重建索引

DBCC DBREINDEX

('database_name.owner.table_name', index_name, fillfactor)

↑
資料庫

↑
資料庫擁有者

↑
指定資料表

↑
要重建的索引

↑
設定新的填滿因數

[WITH NO_INFOMSGS] ←——有此項，則重建索引不會顯示出訊息

DBCC DBREINDEX (客戶, PK_客戶, 70)

檢視查詢的執行計劃

- 執行查詢 / 顯示執行計劃命令：

以員工資料表為例

查詢 - YOLANDA.練習13.sa - C:\F055\Ch13\p13.sql*

```
SELECT *  
FROM 員工  
WHERE 姓 = '李'
```

查詢 1: 查詢費時 (相對於批次): 100.00%
查詢文字: SELECT * FROM [員工] WHERE [姓]=@1

執行計劃圖表:

- SELECT 耗用: 0%
- Bookmark Lookup 耗用: 49%
- 員工.員工_Index_1 耗用: 51%

執行後請切到執行計劃頁次

果然有用到索引來進行查詢

YOLANDA sa (55) 練習13 0:00:00 1筆資料列 第 79 行, 第 14 欄

檢視查詢的執行計劃

- 將員工資料表中索引全部刪除時，然後再執行以上的查詢時：

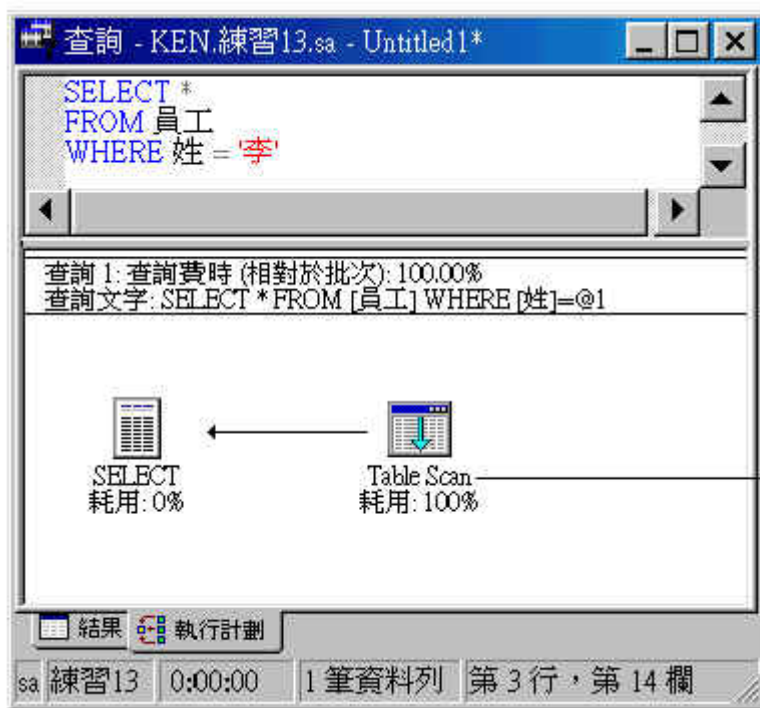

沒有索引可用，只好改用一筆一筆記錄循序掃描 (Scan) 的方式進行查詢了

設定計算欄位的索引

1 增加一個『簡要地址』計算欄位

2:設計資料表 '客戶名冊' (在 '練習13' 中) 於 'KEN'

資料行名稱	資料型別	長度	否允許 N
客戶編號	int	4	
客戶名稱	nvarchar	20	
地址	nvarchar	50	✓
簡要地址	nvarchar	6	✓

資料行

描述	
預設值	
精確度	0
小數點位數	0
識別	否
識別值種子	
識別值增量	
為 RowGuid	否
公式	(left([地址],6))
定序	<資料庫預設值>

3 按此鈕設定索引

2 輸入計算公式：取『地址』欄左邊 6 個字

設定計算欄位的索引

6 選擇剛才建好的『簡要地址』計算欄位

屬性

資料表 | 關聯性 | 索引/索引鍵 | 檢查條件約束

資料表名稱: 客戶名冊

選定的索引(S): IX_客戶名冊

類型: 索引 新增(N) 刪除(D)

索引名稱(I): IX_簡要地址

資料行名稱	順序
簡要地址	遞增

索引檔群組(G): PRIMARY

☐ 建立成唯一 - UNIQUE(U) ☒ 條件約束(C) ☒ 索引(I) ☐ 忽略重複的索引鍵(K)

☐ 建立成叢集 - CLUSTERED(C) ☐ 不會自動重新計算統計資料(M)

填滿因數(F): 0 % ☐ 索引亦使用(B)

關閉 說明

4 按此鈕新增索引

5 更改索引名稱

開啓這個資料表來看看

7 按此鈕即大功告成

設定計算欄位的索引

2.資料表 '客戶名冊' 中的資料 (在 '練習13' 中) 於 'KEN'

	客戶編號	客戶名稱	地址	簡要地址
▶	1	十全書店	台北市仁愛路二段199巷22弄56號12樓	台北市仁愛路
	2	大發書店	高雄市敦化南路一段1號	高雄市敦化南
	3	好看書店	台南縣忠孝東路四段4 號	台南縣忠孝東
	4	英雄書店	花蓮市南京東路三段34巷2弄223號	花蓮市南京東
	5	愚人書店	台北市北平東路24號	台北市北平東
	6	新新書店	宜蘭縣中山北路六段88號	宜蘭縣中山北
	7	旗竿書店	台北市師大路67號	台北市師大路
	8	聰明書店	新竹市紹興南路112巷99號8樓之一	新竹市紹興南
*				

多了一個『簡要地址』計算欄位

設定計算欄位的索引

```
SELECT 客戶名稱  
FROM 客戶名冊  
WHERE 簡要地址 = '台北市師大路'
```

或

```
SELECT 客戶名稱  
FROM 客戶名冊  
WHERE 簡要地址 Like '台北市%'
```

設定計算欄位的索引

- 執行查詢 / 顯示執行計劃命令：

設定計算欄位索引的限制

- 計算欄位的值必須是**決定性的**。
- 計算欄位的值必須是**精確的**。
- 計算欄位傳回的值不可以是 text、ntext 或 image 型別。
- 在建立資料表時, 當時的 ANSI_NULLS 選項必須設為 ON。

設定計算欄位索引的限制

- 有 6 個 SQL 選項必須設為 NO, 有 1 個 SQL 選項必須設為 OFF :

SQL 選項	設定值
ANSI_NULLS	ON
ANSI_PADDING	ON
ANSI_WARNINGS	ON
ARITHABORT	ON
CONCAT_NULL_YIELDS_NULL	ON
QUOTED_IDENTIFIER	ON
NUMERIC_ROUNDABORT	OFF

設定檢視表索引的好處

- 當檢視表是由多個資料表 JOIN 起來的，而每個資料表中的記錄都很多時，可以提高檢視表的效率。
- 當檢視表中包含很多複雜的運算，或針對大量資料做統計時。

替檢視表建立索引

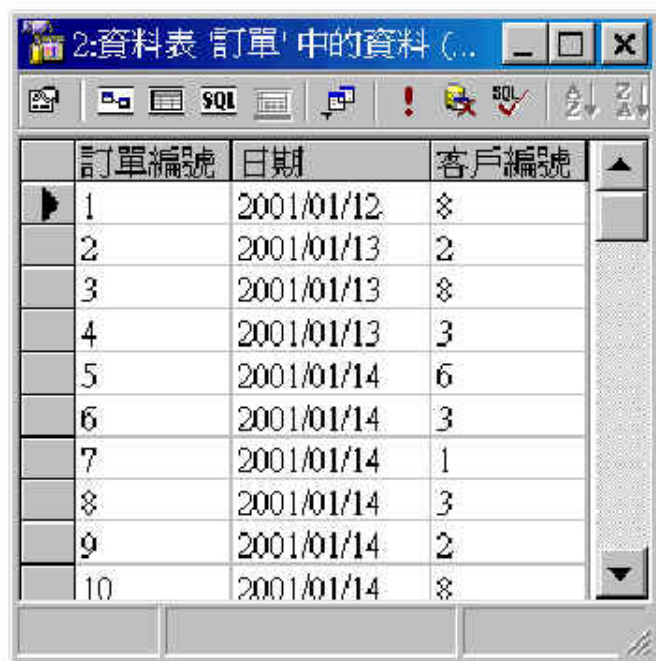

	訂單編號	日期	客戶編號
▶	1	2001/01/12	8
	2	2001/01/13	2
	3	2001/01/13	8
	4	2001/01/13	3
	5	2001/01/14	6
	6	2001/01/14	3
	7	2001/01/14	1
	8	2001/01/14	3
	9	2001/01/14	2
	10	2001/01/14	8

訂單資料表

	細目序號	訂單編號	數量	書籍編號
▶	1	1	20	12
	2	2	50	10
	3	3	25	11
	4	4	15	3
	5	5	30	5
	6	6	55	5
	7	7	20	6
	8	8	60	10
	9	9	25	11
	10	10	15	3

訂單細目資料表

替檢視表建立索引

-- 先設定建立索引時的 7 個必要選項

```
SET ARITHABORT, CONCAT_NULL_YIELDS_NULL,  
QUOTED_IDENTIFIER, ANSI_NULLS,  
ANSI_PADDING, ANSI_WARNINGS ON  
SET NUMERIC_ROUNDABORT OFF  
GO
```

CREATE VIEW **dbo.產品日報**

WITH SCHEMABINDING

←——這是要建立索引的必要設定（後述）

AS

SELECT 日期, 書籍編號 **AS** 書號,

SUM (數量) **AS** 每日銷售量, **COUNT_BIG** (*) **AS** 每日訂單數

FROM dbo.訂單 **INNER JOIN** dbo.訂單細目

ON 訂單. 訂單編號 = 訂單細目. 訂單編號

GROUP BY 日期, 書籍編號

←——依日期、書籍編號做分組統計

替檢視表建立索引

2:資料表 '產品日報' 中的資料 (在 '練...

	日期	書號	每日銷售量	每日訂單數	
▶	2001/01/12	2	9	1	
	2001/01/12	4	40	1	銷售總額
	2001/01/12	10	40	1	
	2001/01/12	12	20	1	
	2001/01/13	3	30	2	訂單數量
	2001/01/13	4	20	1	
	2001/01/13	6	22	2	
	2001/01/13	8	10	1	
	2001/01/13	10	50	1	

建立唯一性叢集索引

```
CREATE UNIQUE CLUSTERED INDEX PK_產品日報
```

```
ON 產品日報 (日期, 書號)
```

← 以 "日期+書號" 做為唯一索引

建立非叢集索引

```
CREATE INDEX IX_書號  
ON 產品日報(書號)
```

← 以書號做為索引

在 Enterprise Manager 中管理檢視表的索引

- 執行所有工作 / 管理索引命令：

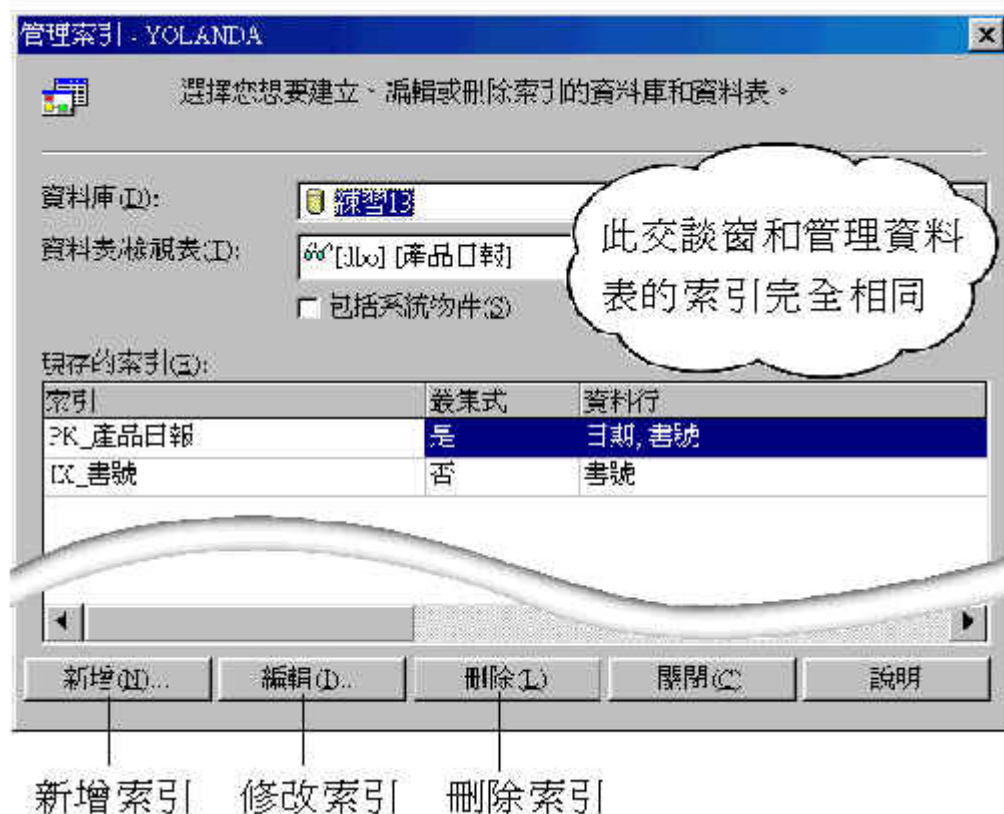

使用索引|加快查詢

```
SELECT 日期, 書號, 每日銷售量, 每日訂單數  
FROM 產品日報  
WHERE 日期 = '2001/1/18'  
ORDER BY 日期
```

使用主索引查詢

執行計劃的內容
(參見第 9 節)

使用索引|加快查詢

```
SELECT 日期, 書號, 每日銷售量  
FROM 產品日報  
WHERE 書號 = 2
```

使用書號欄的非叢集索引查詢

使用索引|加快查詢

```
SELECT 日期, SUM(數量) AS 銷售量  
FROM 訂單 INNER JOIN 訂單細目  
ON 訂單. 訂單編號 = 訂單細目. 訂單編號  
GROUP BY 日期, 書籍編號  
ORDER BY 日期
```

直接到檢視表中利用
主索引去抓資料

使用索引|加快查詢

```
SELECT 日期, SUM(數量) AS 銷售量  
FROM 訂單 INNER JOIN 訂單細目  
ON 訂單. 訂單編號 = 訂單細目. 訂單編號  
GROUP BY 日期, 書籍編號  
ORDER BY 書籍編號
```

直接到檢視表中利用書號欄
的非叢集索引去抓資料

使用索引|加快查詢

```
SELECT 日期, SUM(數量) AS 銷售量  
FROM 訂單 INNER JOIN 訂單細目  
ON 訂單. 訂單編號 = 訂單細目. 訂單編號  
GROUP BY 日期  
ORDER BY 日期 DESC
```

← 只使用日期做分組也可以喔！

依然受惠於檢視表的主索引

使用索引加快查詢

```
SELECT 日期, 書籍編號, AVG (數量) AS 訂單平均銷售量
FROM    訂單 INNER JOIN 訂單細目
ON  訂單. 訂單編號 = 訂單細目. 訂單編號
GROUP BY 日期, 書籍編號
ORDER BY 日期
```

雖然 AVG(數量) 並不在檢視表的欄位中, 但查詢時仍可受惠喔!

删除索引

```
DROP INDEX 產品日報.PK_產品日報
```

在檢視表中建立時的限制

- 在建立檢視表時, ANSI_NULLS 及 QUOTED_IDENTIFIER 選項必須設為 ON 。
- 在建立檢視表時, 必須設定 SCHEMABINDING 選項。
- 檢視表中所有的欄位都必須是決定性的。
- 檢視表中不可參考到其他任何的檢視表。

在檢視表中建立時的限制

- 在檢視表的定義中, 資料表與自訂函數都必須使用二段式的名稱。
- 檢視表的 **SELECT** 敘述中不可包括下列的語法元素：
 - **SELECT** 的欄位清單中必須明確指出實際欄位名稱。
 - **SELECT** 欄位清單中不可出現重複的欄位名稱。
 - 不可以使用衍生資料表。

在檢視表中建立時的限制

- 不可使用資料列集函數 (Rowset functions) 。
- 不可使用 TOP、DISTINCT、及全文檢索的 CONTAINS 或 FREETEXT 關鍵字。
- 不可有 UNION、OUTTER (FULL) JOIN、SELF JOIN、ORDER BY、COMPUTE 子句。
- 不可使用除了 SUM() 及 COUNT_BIG() 之外的彙總函數。
- SUM 函數中不能包含可能會傳回 NULL 值的欄位或運算式。

在檢視表中建立時的限制

- 檢視表中不可包含任何的 text 、 ntext 、或 image 欄位。
- 如果未指定 **GROUP BY**, 則檢視表的欄位清單中不可包含任何的彙總函數。

在檢視表中建立時的限制

- 在建立檢視表索引 (執行 **CREATE INDEX** 敘述) 時必須符合下列限制：
 - 必須先建好唯一的叢集索引, 才可建立其他的非叢集索引。
 - 執行 **CREATE INDEX** 敘述的使用者必須是檢視表的擁有者。
 - 若檢視表的 **SELECT** 敘述中包含了 **GROUP BY** 子句, 那麼主索引鍵便只能是 **GROUP BY** 子句中有出現的欄位。

在檢視表中建立時的限制

- 在執行 CREATE INDEX 敘述時, 必須設定 ANSI_NULLS、ANSI_PADDING、ANSI_WARNINGS、ARITHABORT、CONCAT_NULL_YIELDS_NULL、及 QUOTED_IDENTIFIERS 必須設為 ON, 而 NUMERIC_ROUNDABORT 必須設為 OFF。
- 在替檢視表建立好索引之後, 當我們要去異動檢視表的底層資料表時, 前述的 7 項選項也都必須正確設定, 否則會取消異動。

在 Query Analyzer 中管理查詢

這是資料表的非叢集索引

這是在條件約束中設定的主索引

1 在索引上按右鈕

2 執行此命令

此命令可刪除選取的索引

在 Query Analyzer 中管理查詢

編輯現存的索引 - YOLANDA

編輯索引 [IX_簡要地址] (在資料表 客戶名冊 上，資料庫 [練習13] 中所建立的)。

索引名稱(I): IX_簡要地址

資料行	排序順序 (降...)	資料型別
<input checked="" type="checkbox"/> 簡要地址	<input type="checkbox"/>	nvarchar
<input type="checkbox"/> 客戶名稱		nvarchar
<input type="checkbox"/> 地址		nvarchar
<input type="checkbox"/> 客戶編號		int

變更資料行順序(C):

索引選項

☐ 叢集索引(L) ☐ 索引頁預留空間(P)

☐ 唯一值(N) ☒ 卸除現存的(R)

☐ 忽略重複值(G) ☐ 填滿因數(F): 80

☐ 不重新計算統計資料(不建議)(S)

☒ 檔案群組(Q): PRIMARY

可在此交談窗中
修改索引設定

在 Query Analyzer 中管理查詢

- '這是檢視表的主索引' (This is the primary index of the view) points to the 'PK_產品日報' index in the Object Explorer.
- '這是非叢集索引' (This is a non-clustered index) points to the 'IX_書號' index in the Object Explorer.
- '1 在索引上按右鈕' (1. Right-click on the index) points to the right-click action on the 'PK_產品日報' index.
- '2 執行此命令' (2. Execute this command) points to the '刪除(D)...' option in the context menu.
- '此命令可刪除索引' (This command can delete the index) points to the '刪除(D)...' option in the context menu.

SQL Query Analyzer - [查詢]
檔案(E) 編輯(E) 查詢(Q)
物件瀏覽器(O)
YOLANDA(sa)
dbo.客戶名冊
dbo.訂單
dbo.訂單細目
dbo.員工
系統資料表
檢視表
dbo.sysconstraints
dbo.syssegments
dbo.產品日報
資料行
索引
PK_產品日報
IX_書號
相依性
物件 範本
編輯選取的物件
連總: 1
第 172 行, 第 1 欄
執行計劃

在 Query Analyzer 中管理查詢

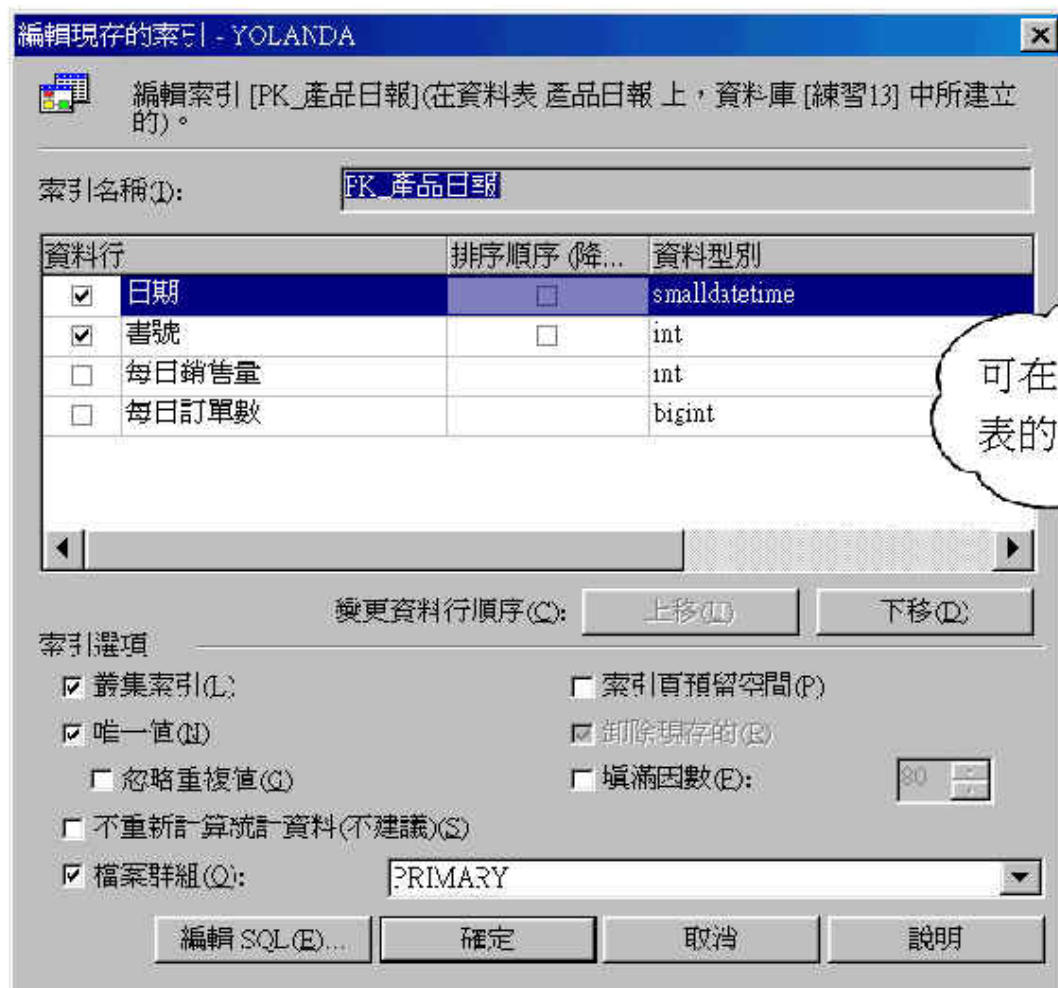

可在此修改檢視
表的索引設定

在 Query Analyzer 中管理查詢

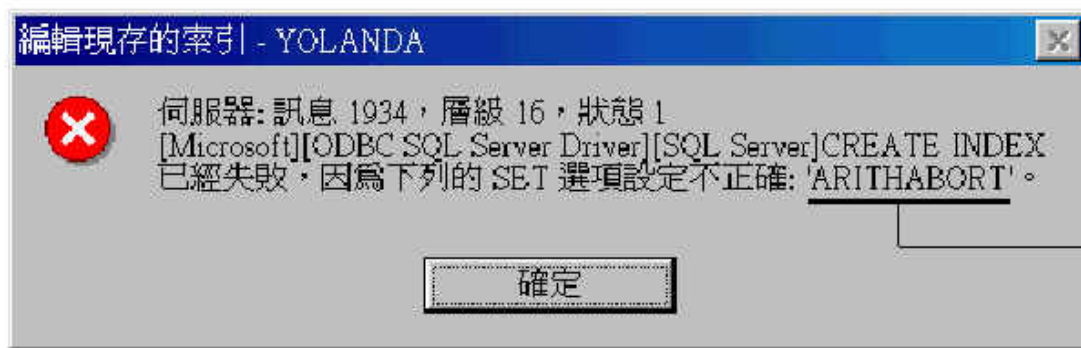

這個選項設定不正確

- 若出現錯誤訊息如上, 可預先用 `sp_dboption` 來設定資料庫的預設選項：

```
EXEC sp_dboption 練習13, 'ARITHABORT', 'ON'
```